

Felles meldingsstandard  
Adviseringsmelding

Versjon: 1.0.1

19.september 2024

**Endringslogg**

<b>Endring</b>	<b>Versjon</b>	<b>Dato</b>
<ul style="list-style-type: none"><li>• Endret beskrivelse og eksempelfil i kapittel 7, Tekniske oppsett</li><li>• Korrigert eksempelfiler:<ul style="list-style-type: none"><li>○ Endret transportValue/value til numerisk</li></ul></li><li>• Lagt inn nye eksempelfiler:<ul style="list-style-type: none"><li>○ Kapittel 8.4 Eksempel på DigitalMOMaster</li><li>○ Kapittel 8.10 Eksempel på Bekreftelse på DigitalMOHouse</li></ul></li></ul>	1.0.1	19.09.2024
Første versjon klar for pilotering	1.0	02.02.2024

## Innholdsfortegnelse

<b>1</b>	<b>Introduksjon .....</b>	<b>5</b>
1.1	<i>Omfang.....</i>	5
1.2	<i>Målgruppe.....</i>	5
<b>2</b>	<b>Prinsipper .....</b>	<b>6</b>
<b>3</b>	<b>Parter .....</b>	<b>6</b>
<b>4</b>	<b>Prosess og bruksområder .....</b>	<b>7</b>
4.1	<i>Overordnet prosessflyt.....</i>	7
4.2	<i>Meldingstyper.....</i>	7
4.3	<i>Use case.....</i>	8
4.3.1	<i>Use case 1: Ankomstmelding og Tollpassfraktbrev .....</i>	8
4.3.2	<i>Use case 2: Forhåndsdeklarerering .....</i>	9
4.3.3	<i>Use case 3: Digital melde- og opplysningsplikt (Digital MO).....</i>	10
<b>5</b>	<b>Beskrivelse av meldingsinnhold .....</b>	<b>12</b>
5.1	<i>Meldingshode .....</i>	12
5.2	<i>Referanser.....</i>	13
5.3	<i>Vedlegg.....</i>	13
5.4	<i>Roller.....</i>	14
5.5	<i>Godsinformasjon.....</i>	14
5.6	<i>Transportinformasjon .....</i>	15
5.7	<i>Transportdokument.....</i>	15
5.8	<i>Eksport fra EU .....</i>	16
5.9	<i>Ekspedisjonssted og ankomsttid .....</i>	16
<b>6</b>	<b>Kodelister .....</b>	<b>17</b>
<b>7</b>	<b>Tekniske oppsett .....</b>	<b>17</b>
7.1	<i>Peppol konvolutt (SBDH).....</i>	17

<b>8</b>	<b>Eksempelfiler</b> .....	<b>20</b>
8.1	<i>Eksempel på Ankomstmelding</i> .....	20
8.2	<i>Eksempel på Tollpassfraktbrev</i> .....	21
8.3	<i>Eksempel på Forhåndsdeklarerer</i> .....	23
8.4	<i>Eksempel på DigitalMOMaster</i> .....	24
8.5	<i>Eksempel på DigitalMOHouse</i> .....	26
8.6	<i>Eksempel på Kvitteringsmelding</i> .....	28
8.7	<i>Eksempel på Dialogmelding</i> .....	28
8.8	<i>Eksempel på Bekreftelse ved Forhåndsdeklarerer</i> .....	29
8.9	<i>Eksempel på Bekreftelse på DigitalMOMaster</i> .....	29
8.10	<i>Eksempel på Bekreftelse på DigitalMOHouse</i> .....	30
	<b>Vedlegg 1 – Meldingstabell</b> .....	<b>31</b>
	<b>Vedlegg 2 - User story Use case 1</b> .....	<b>32</b>
	<b>Vedlegg 3 - User story use case 2</b> .....	<b>34</b>
	<b>Vedlegg 4 - User story use case 3 Digitoll use case A og B</b> .....	<b>35</b>

# 1 Introduksjon

I forbindelse med implementeringen av det nye hovedløpet for næringslivet har Tolletaten utviklet en løsning for digital innmelding av leveranser som skal tollbehandles før grensepassering. Denne løsningen inngår i Tolletatens nye konsept kalt «Digitoll», som omfatter digitalisering av næringslivets plikter ved import og eksport av varer til/fra Norge (Digital melde- og opplysningsplikt).

Denne løsningen er i liten grad tilrettelagt for næringslivet og samhandling mellom de ulike aktørene i forsyningskjeden. Dette gjelder spesielt meldingsutvekslingen mellom transportør og speditør, som i fremtiden skal deklare godset før ankomst til Norge.

Tolletaten har meldt tilbake at de anser det som næringslivets ansvar selv å finne ut av hvordan den fremtidige meldingsutvekslingen mellom aktørene i forsyningskjeden skal kunne skje. På bakgrunn av dette har en gruppe med transportører og speditører tatt initiativ til å utvikle en felles meldingsstandard for utveksling av adviseringer mellom transportører og speditører.

Dette dokumentet beskriver denne meldingsstandard.

## 1.1 Omfang

Dette dokumentet beskriver felles meldingsstandard for utveksling av Adviseringsmeldinger innen transportbransjen for alle typer av transportere:

- Vei
- Sjø
- Tog
- Fly

## 1.2 Målgruppe

Målgruppen for dette dokumentet er aktører som er involvert i den type prosesser som den dekker og som skal utveksle de meldingene som er spesifisert. Dette kan være:

- Transportører
- Speditører
- Importører
- Eksportører
- Systemleverandører
- Tolletaten

## 2 Prinsipper

Aktører som skal utveksle adviseringsmeldinger må gjøre seg kjent med meldingsstandarden. Dette innebærer bl.a. å

- Vite hvilket innhold som skal sendes i ulike use case og for ulike meldingstyper
- Vite når de enkelte meldingstypene skal sendes og hvilke svar som forventes
- Vite hvordan meldingstyper og aktører skal identifiseres
- Kjenne til kodelister som benyttes i meldingen
- Kjenne til det tekniske oppsettet for å utveksle meldinger

## 3 Parter

Diagrammet under viser hvilke parter som er involvert i utveksling av adviseringsmeldinger.

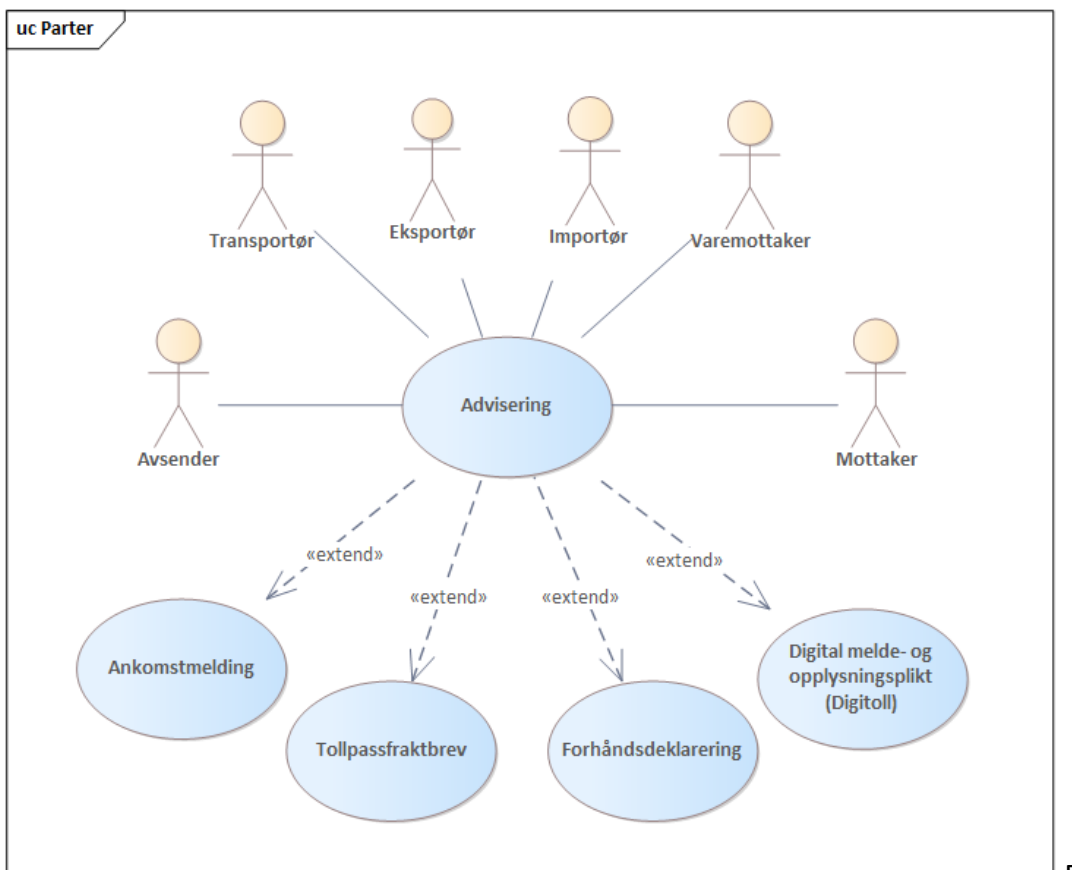

Part	Beskrivelse
Avsender	Sender av meldingen. Kan være tollagerholder, transportør, eksportør, speditør eller agent.
Mottaker	Mottaker av meldingen. Kan være speditør, agent, deklaratant eller representant for deklaratant.

Eksportør	Den som eksporterer en vare og trenger å få den fortollet (Selger/Consignor).
Importør	Den som er mottaker av varen (Kjøper/Consignee).
Varemottaker	Varemottaker dersom denne er forskjellig fra importør.
Transportør	Den som foretar transport av varen over grensen.

## 4 Prosess og bruksområder

### 4.1 Overordnet prosessflyt

Diagrammet under viser prosessen for å utveksle adviseringsmeldinger, kvitteringer, dialogmeldinger og bekreftelser mellom avsender og mottaker. Kapitlene under beskriver ulike use case / bruksområder der meldingene kan benyttes.

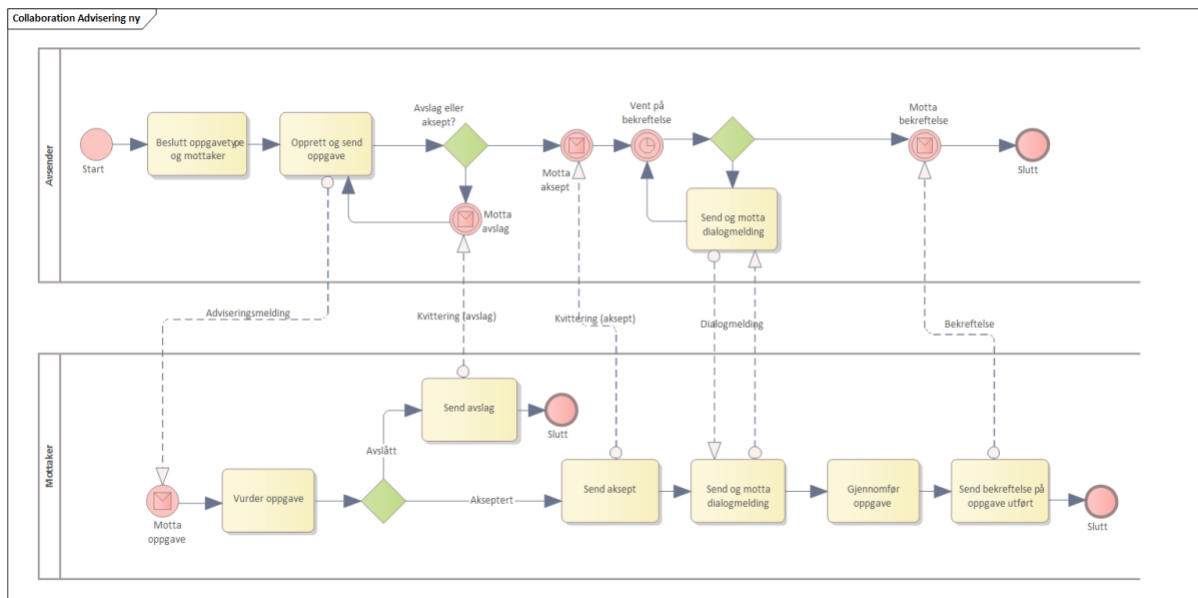

### 4.2 Meldingstyper

Følgende typer av meldinger inngår i prosessen:

- **Adviseringsmelding** initierer et ønske om at motakeren av meldingen skal foreta en fortolling eller lignende. Adviseringsmeldingen kan ha litt ulikt innhold avhengig av Use case som er beskrevet i kapittel 4.3.
  - Ankomstmelding (ArrivalNotice) og Tollpassfraktbrev (DomesticTransit)
  - Forhåndsdeklarerer (PreborderDeclaration)
  - Digital melde- og opplysningsplikt (DigitalMOHouse og DigitalMOMaster)
- **Kvittering (Receipt)** er en første tilbakemelding fra mottaker om at adviseringsmeldingen enten er

- akseptert og vil bli behandlet eller
- avslått og ikke vil bli behandlet
- **Dialogmelding (DialogMessage)** kan utveksles mellom avsender og mottaker underveis i prosessen for å foreta eventuelle avklaringer knyttet til oppdraget.
- **Bekreftelse (Confirmation)** er tilbakemelding fra mottaker av adviseringsmeldingen om at oppdraget er utført.

## 4.3 Use case

### 4.3.1 Use case 1: Ankomstmelding og Tollpassfraktbrev

Dette use caset beskriver bruk av adviseringsmeldingen for å dekke eksisterende prosess for ankomstmelding med 10 dagers frist for fortolling.

Use Case 1	
Navn	Ankomstmelding (ArrivalNotice) og Tollpassfraktbrev (DomesticTransit).
Beskrivelse	Tollagerholder ønsker at en annen speditør skal enten fortolle en forsendelse eller godsregistrere forsendelsen på sitt tollager.
Roller involvert	<ul style="list-style-type: none"> <li>• Avsender (normalt en tollagerholder)</li> <li>• Mottaker (normalt en speditør/representant for deklarasent, deklarasent)</li> </ul>
Forutsetninger	<ul style="list-style-type: none"> <li>• Forsendelsen er registrert på tollager og tildelt godsnummer og posisjonsnummer.</li> <li>• For Tollpassfraktbrev må mottaker være en godkjent tollagerholder.</li> </ul>
Flyt	<ol style="list-style-type: none"> <li>1. Avsender sender ankomstmelding eller tollpassfraktbrev til mottaker.</li> <li>2. Mottaker bekrefter (A) eller avslår (B). Ved B er flyten avsluttet (og må evt. restartes med en annen motpart). Ved A vil etter hvert avsender få en endelig bekreftelse (rykkattest).</li> <li>3. Avsender og mottaker kan utveksle dialogmeldinger frem til bekreftelse er mottatt.</li> </ol>
Resultat	Avsender har enten fått avslag på forespørsel eller aksept og endelig bekreftelse (rykkattest).
Eksempelfil	Eksempelfil i kapittel 8.1 viser eksempel på Ankomstmelding. Eksempelfil i kapittel 8.2 viser eksempel på Tollpassfraktbrev.
User story	Vedlegg 2 inneholder beskrivelse av user story for use case 1.



### 4.3.2 Use case 2: Forhåndsdeklarering

Dette use case beskriver bruk av adviseringsmeldingen for forhåndsdeklarering.

Use Case 2	
Navn	Forhåndsdeklarering (PreborderDeclaration)
Beskrivelse	En Transportør/Speditør vil at en representant for deklarasent(Importør) skal starte en importfortolling som skal fullføres ved grensepassering. Denne kan enten behandles som en direktefortolling eller den kan meldes inn i Digital MO.
Roller involvert	<ul style="list-style-type: none"> <li>• Avsender (Eksportør, Transportør, Speditør eller Agent)</li> <li>• Mottaker (Representant for deklarasent, Deklarant eller Speditør)</li> </ul>
Forutsetninger	<ul style="list-style-type: none"> <li>• Importørs deklarasent/speditør er forhåndsadvist.</li> <li>• Deklarant/speditør har lagt relevante opplysninger inn i tvinn, samt sendt tvinnmeldingen til riktig "klokke"/tollkontor i forkant av at transportøren ankommer grensen.</li> <li>• Mottaker må inneha tillatelse til å forhåndsdeklarasere mot riktig grense.</li> </ul>
Flyt	<ol style="list-style-type: none"> <li>1. Avsender sender melding om forhåndsdeklarering til mottaker.</li> <li>2. Mottaker bekrefter (A) eller avslår (B). Ved B er flyten avsluttet (og må evt. restartes med en annen motpart). Ved A vil etter hvert avsender få en endelig bekreftelse.</li> <li>3. Avsender og mottaker kan utveksle dialogmeldinger frem til bekreftelse er mottatt.</li> </ol>
Resultat	Avsender har enten fått avslag på forespørsel eller aksept og endelig bekreftelse på at sendingen er direktefortollet eller meldt inn i digital MO.
Eksempelfil	Eksempelfil i kapittel 8.3 viser eksempel på Forhåndsdeklarering.
User story	Vedlegg 3 inneholder beskrivelse av user story for use case 2.

### 4.3.3 Use case 3: Digital melde- og opplysningsplikt (Digital MO)

Dette use caset beskriver bruk av adviseringsmeldingen for digital melde- og opplysningsplikt med forhåndsmelding i Digitoll-løsningen

Diagrammet under viser de ulike nivåene av informasjon som kreves i Digitoll med veitransport som eksempel.

- Transport
- Hovedforsendelse (Master consignment)
- Forsendelse (House consignment)

Før grensepassering må informasjon være komplett for alle nivåer i Digitoll slik at tolleietaten kan kontrollere og godkjenne alle forsendelser i en transport.

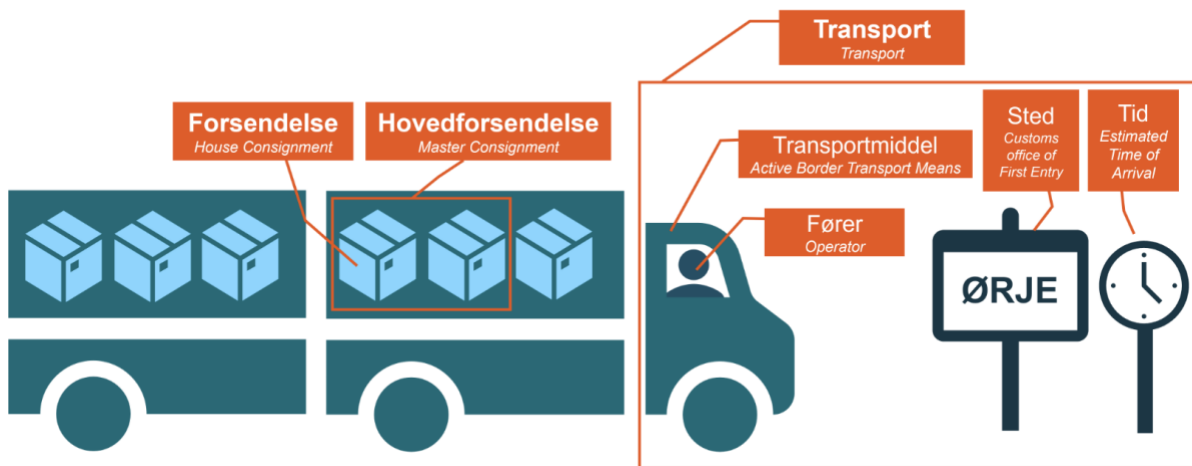

Første versjon av denne meldingen skal dekke veitransport. Andre transportmidler (tog, sjø og fly) vil beskrives i neste versjon av meldingsstandarden.

Use Case 3	
Navn	Digital melde- og opplysningsplikt (DigitalMOHouse og DigitalMOMaster).
Beskrivelse	<p>Dette use caset har 2 varianter:</p> <p>a) Transportør er ansvarlig for transport og hovedforsendelse og ønsker at en speditør skal gjennomføre fortolling for <u>en</u> av forsendelsene og melde inn denne i Digitoll (DigitalMOHouse).</p> <p>b) Transportør er kun ansvarlig for transport og og ønsker at en speditør skal gjennomføre fortolling av hovedforsendelse og alle forsendelsener i denne og melde inn disse i Digitoll (DigitalMOMaster).</p>
Roller involvert	<ul style="list-style-type: none"> <li>• Avsender (Eksportør, Transportør, Speditør eller Agent)</li> </ul>

Use Case 3	
	<ul style="list-style-type: none"> <li>• Mottaker (Deklarant, representant for deklarasent eller Speditør)</li> </ul>
Forutsetninger	<ol style="list-style-type: none"> <li>a) En og samme aktør er ansvarlig både for Transport og Hovedforsendelse</li> <li>b) To ulike aktører er ansvarlig for Transport og Hovedforsendelse</li> </ol>
Flyt	<ol style="list-style-type: none"> <li>1. Avsender sender melding om fortolling i Digitoll til mottaker.</li> <li>2. Mottaker bekrefter (A) eller avslår (B). Ved B er flyten avsluttet (og må evt. restartes med en annen motpart).</li> <li>3. Ved A vil Mottaker foreta registrering i Digitoll og sende bekreftelse til avsender.</li> <li>4. Avsender og mottaker kan utveksle dialogmeldinger frem til bekreftelse er mottatt.</li> </ol>
Resultat	Avsender har enten fått avslag på forespørsel eller aksept og endelig bekreftelse.
Eksempelfil	Eksempelfiler i kapittel 8.4 viser eksempler på DigitalMO-meldinger for fortolling i Digitoll.
User story	Vedlegg 4 inneholder beskrivelse av user story for use case 3.

## 5 Beskrivelse av meldingsinnhold

Kapitlene under beskriver innholdet i meldingen og viser eksempler på bruk i de ulike use casene som er definert.

Vedlegg 1 er en Meldingstabell med komplett oversikt over meldingsinnhold og krav til utfylling for de enkelte meldingstypene.

### 5.1 Meldingshode

Meldingshode inngår i alle meldingstyper og består av følgende informasjonselementer:

- Meldingstype (f.eks. ArrivalNotice eller Receipt).
- Versjon av meldingsstandarden.
- Meldingsnummer – Unik identifisering av meldingen.
- Sendingstidspunkt for denne meldingen.
- OppgaveID – Identifikasjon av oppgaven som adviseringen gjelder for. Denne gjentas i kvitteringer og bekreftelser for å kunne knyttes til adviseringsmeldingen.
- Responskode – Skal kun angis i kvitteringsmeldingen.
- Kommentar – Fritekstfelt for kommentarer knyttet til adviseringen.
- Vilkår for aksept.
- Avsender – Identifikasjon og kontaktinformasjon for avsender av meldingen.
- Mottaker – Identifikasjon av mottaker av meldingen.

Eksempel på innhold i meldingshode:

```
{
  "messageType": "ArrivalNotice",
  "version": "1.0.1",
  "messageNumber": "1",
  "messageIssueDate": "2023-11-20T10:18:10Z",
  "documentID": "1234",
  "note": "Kommentar i fritekst",
  "terms": "Vilkår ved aksept",
  "sender": {
    "name": "string",
    "identificationNumber": "123456789",
    "communication": [
      {
        "emailAddress": "en-epost@mail.no",
        "telephoneNumber": "22334455"
      }
    ]
  },
  "receiver": {
    "identificationNumber": "987654321",
```

```
"name": "string"  
},
```

## 5.2 Referanser

To typer av referanser kan angis i meldingen:

1. Referanser til underliggende dokumenter som er relatert til adviseringsmeldingen som f.eks. faktura fra avsender til mottaker. Følgende verdier kan angis i type referanse (typeOfRerence):
  - **SenderInvoiceReference**
    - Referanse til faktura fra avsender av meldingen til mottaker. Kan brukes til å verifisere innhold i fakturaen. Dersom det skal sendes faktura skal denne referansen oppgis.
  - **SenderAssignmentReference**
    - Referanse som kan brukes for å referere til meldingen som et alternativ til oppgaveID som er en unik referanse, men som ikke er så egnet for verbal kommunikasjon.

Eksempel på referanser av type 1:

```
"documentReferences": [  
  {  
    "referenceId": "inv-123456",  
    "typeOfReference": "SenderInvoiceReference"  
  }  
],
```

2. Referanser til dokumenter som er relatert til fortollingen som f.eks. melding om oppstart transittering. Type referanse ihht. kodeliste CL228 + RETR (Oppstart transittering).

Eksempel på referanser av type 2:

```
"previousDocuments": [  
  {  
    "referenceNumber": "12345678",  
    "typeOfReference": "N820"  
  }  
],
```

## 5.3 Vedlegg

Liste med underliggende dokumenter som binært vedlegg eller URI. Det kan f.eks være en pdf-visning av innholdet i meldingen.

Eksempel på vedlegg:

```
"attachments": [  
  {  
    "documentName": "ArrivalNotice.pdf",  
    "content": "innhold base64 kodet"  
  }  
],
```

## 5.4 Roller

Følgende roller kan angis i meldingen ut over avsender og mottaker:

- Eksportør – Navn på eksportør (Consignor).
- Importør – Navn på importør (Consignee).

Eksempel på roller:

```
"consignor": {  
  "name": "Avsender AS"  
},  
"consignee": {  
  "name": "Mottaker AS"  
},
```

## 5.5 Godsinformasjon

Godsinformasjon inneholder informasjon om godset som skal fortolles og består av følgende elementer:

- Varebeskrivelse – Kort beskrivelse av innholdet i forsendelsen
- Godsidentifikasjon som består av:
  - Type identifikator (Goodsnumber, AWB eller MRN)
  - Identifikasjonsnummer
  - Godsnummer posisjon
- Bruttovekt på forsendelsen
- Antall kollen i forsendelsen

Eksempel på godsinformasjon:

```
"goodsItem": {  
  "goodsDescription": "description",  
  "goodsIdentifier": {  
    "identifierType": "Goodsnumber",  
    "identificationNumber": "123456789012345",  
    "goodsNumberPosition": 1234  
  },  
  "totalGrossMass": 103,
```

```
"numberOfPackages": 10
},
```

## 5.6 Transportinformasjon

Transportinformasjon inneholder informasjon om transportmiddel og består av følgende elementer:

- Identifikasjon av transportmiddel, f.eks. bilnummer
- Type identifikator
- Nasjonalitet
- Transporttype ihht. kodeliste
- Valutakode for verdi
- Verdi på transport
- Kontainernummer

Eksempel på transportinformasjon:

```
"activeBorderTransportMeans": {
  "identificationNumber": "AB12345",
  "typeOfIdentification": "30",
  "countryCode": "NO",
  "modeOfTransportCode": "4"
},
"transportValue": {
  "transportCurrency": "NOK",
  "transportValue": 1000
},
"transportEquipment": [
  {
    "containerIdentificationNumber": "1234567"
  }
]
```

## 5.7 Transportdokument

I adviseringer som gjelder melde- og opplysningsplikt (Digitoll), skal transportdokumentnummer (fraktbrevnummer) være med for å knytte sammen de ulike nivåene i en transport, ref. beskrivelse i kapittel 4.3.3. Fraktbrevnummer skal angis med type og selve nummeret.

- Type transportdokument i henhold til kodeliste CL228 Previous Document type
- Transportdokumentnummer

Eksempel på transportdokument i en DigitalMO-melding:

```
"consignmentHouseLevel": {
  "totalGrossMass": 103.142,
  "numberOfPackages": 10,
```

```
"goodsDescription": "Description",
"transportDocumentHouseLevel": {
  "documentNumber": "string",
  "type": "N740"
},
"consignmentMasterLevel": {
  "carrierIdentificationNumber": "123456789",
  "transportDocumentMasterLevel": {
    "documentNumber": "string",
    "type": "N741"
  }
}
},
```

## 5.8 Eksport fra EU

I adviseringer som gjelder forhåndsdeklarerer og melde- og opplysningsplikt (Digitoll), skal type eksport angis.

- Eksporttype i henhold til kodeliste TB\_EKSPORTTYPE
- Eksportidentifikasjon

Eksempel på eksportinformasjon:

```
"exportFromEU": [
  {
    "exportId": "22SE12345678909876",
    "typeOfExport": "UGE_EXPORT"
  }
]
```

## 5.9 Ekspedisjonssted og ankomsttid

Ekspedisjonssted og estimert ankomsttid skal angis i advisering for forhåndsdeklarerer og melde- og opplysningsplikt (Digitoll).

- Ekspedisjonssted i henhold til kodeliste CL141 Customs office reference number
- Estimert ankomsttid (ETA) angitt i UTC-tid

Eksempel på informasjon i en DigitalMO-melding:

```
"customsOfficeOfFirstEntry": {
  "referenceNumber": "NO351001"
},
"estimatedDateAndTimeOfArrival": "2023-02-02T12:00:00Z",
```



## 6 Kodelister

Kodelister som er brukt er enten definert av Tolletaten eller er laget spesifikt for meldingsstandarden. Disse er da angitt direkte i Meldingstabellen i vedlegg 1.

Tolletatens kodelister er tilgjengelige her: <https://toll.github.io/api/mo-kodeverk.html>.

## 7 Tekniske oppsett

Utteksling av Adviseringsmeldinger skal skje via Peppol-nettverket. Dette er det samme nettverket som brukes for utveksling av EHF fakturaer og som derfor er kjent for de fleste systemleverandørene i markedet.

Peppol stiller krav til at meldingene som utveksles i nettverket må være registrert i deres kodeliste for lovlige meldingstyper.

Det er derfor definert en ny meldingstype, **adviseringsmelding** i kodelisten.

For å kunne motta Adviseringsmeldingen må aktører registrere sin kapabilitet som mottakere av **adviseringsmelding** i et av Peppols adresseregistrer, f.eks. ELMA.

Siden vi i første omgang planlegger å bruke Json som syntaks for Adviseringsmeldingen må vi utnytte en mulighet som finnes i Peppol til å sende innhold som binære vedlegg.

Det innebærer at en Adviseringsmelding vil bli sendt som et binært vedlegg pakket inn i en XML-konvolutt i henhold til Peppol-standard, men uten payload.

### 7.1 Peppol konvolutt (SBDH)

Peppol krever bruk av en SBDH-konvolutt for å utveksle meldinger i nettverket.

Mange elementer i konvolutten er predefinerte og har fast innhold.

Beskrivelse av elementer i konvolutten:

- **Sender/Identifier:** Identifikator til avsender i henhold til ID i Peppol adresseregister.
- **Receiver/Identifier:** Identifikator til mottaker i henhold til ID i Peppol adresseregister.
- **DocumentIdentification/Standard:** Namespace for meldingsstandarden.  
Fast verdi=urn:fdc:norstella.no:toll:trns:adviseringsmelding:1
- **DocumentIdentification/TypeVersion:** Versjon av konvolutten. Fast verdi=1.0
- **DocumentIdentification/InstanceIdentifier:** Unik identifikator for meldingen. Kan være samme som messageNumber i Json-meldingen.
- **DocumentIdentification/Type:** Meldingstype. Fast verdi=adviseringsmelding
- **DocumentIdentification/CreationDateAndTime:** Tidspunkt når konvolutten ble produsert.
- **BusinessScope/Scope/Type:** Fast verdi=DOCUMENTID
- **BusinessScope/Scope/InstanceIdentifier:**  
Fast verdi=urn:fdc:norstella.no:toll:trns:adviseringsmelding:1
- **BusinessScope/Scope/Type:** Fast verdi=PROCESSID
- **BusinessScope/Scope/InstanceIdentifier:**  
Fast verdi=urn:fdc:norstella.no:toll:bis:advisering:1
- **BusinessScope/Scope/Type:** Fast verdi=COUNTRY\_C1

- **BusinessScope/Scope/Instanceldentifier:** Landkode til avsender av selve meldingen.
- **BinaryContent:** Json-meldingen Base64-kodet.

Eksempel på en SBDH-konvolutt:

```
<?xml version="1.0" encoding="UTF-8"?>
<StandardBusinessDocument
  xmlns=http://www.unece.org/cefact/namespaces/StandardBusinessDocumentHeader
  xmlns:xs=http://www.w3.org/2001/XMLSchema>
  <StandardBusinessDocumentHeader>
    <HeaderVersion>1.0</HeaderVersion>
    <Sender>
      <Identifier Authority="iso6523-actorid-upis">0192:9368092YY</Identifier>
    </Sender>
    <Receiver>
      <Identifier Authority="iso6523-actorid-upis">0192:936809219</Identifier>
    </Receiver>
    <DocumentIdentification>
      <Standard>urn:fdc:norstella.no:toll:trns:adviseringsmelding:1</Standard>
      <TypeVersion>1.0</TypeVersion>
      <Instanceldentifier>3f5e4e2a-dedb-4edb-a788-1b10c8f4bea9</Instanceldentifier>
      <Type>adviseringsmelding</Type>
      <CreationDateAndTime>2024-08-09T17:35:14Z</CreationDateAndTime>
    </DocumentIdentification>
    <BusinessScope>
      <Scope>
        <Type>DOCUMENTID</Type>
        <Instanceldentifier>urn:fdc:norstella.no:toll:trns:adviseringsmelding:1</Instanceldentifier>
      </Scope>
      <Scope>
        <Type>PROCESSID</Type>
        <Instanceldentifier>urn:fdc:norstella.no:toll:bis:advisering:1</Instanceldentifier>
      </Scope>
      <Scope>
        <Type>COUNTRY_C1</Type>
        <Instanceldentifier>NO</Instanceldentifier>
      </Scope>
    </BusinessScope>
  </StandardBusinessDocumentHeader>
</StandardBusinessDocument>
```

```
</Scope>
</BusinessScope>
</StandardBusinessDocumentHeader>
<BinaryContent xmlns=http://peppol.eu/xsd/ticc/envelope/1.0 encoding="Base64Binary"
  mimeType="application/json"> eyJtZXNzYWdlVHlwZSI6IlJlY2VpcHQiLCJ2ZXJzaW9uIjojMS4wIiwibWVzc2FnZU
51bWJlciI6IjNmNWU0ZTJhLWRIZGltNGVkaW1hNzg4LTFiMTBjOGY0YmVhOSIsIm1lc3NhZ2VJc3N1ZURhdGUiOiIyM
DI0LTA4LTA5VDE3OjM1OjE0WlslmRvY3VtZW50SUQiOiJ0YXJ6YmV4tZG9kby1TWVMwNTY4MzEiLCJyZXNwb25z
Q29kZSI6IkFjY2VwdGVkIiwibm90ZSI6IlZBTEIElwiic2VuZGVyIjpw7Im5hbWUiOiJTWVNUURU1BIHNGVFAGVVRWIC0gU
GVwcG9sliwiaWRlbnRpZmljYXRpb25OdW1iZXliOiI5MzY4MDkyWVkiIj09IiwiaWF0IjoiMTY5MjY0MjY0MDkyMTkifX0=
</BinaryContent>
</StandardBusinessDocument>
```

## 8 Eksempelfiler

### 8.1 Eksempel på Ankomstmelding

```
{
  "messageType": "ArrivalNotice",
  "version": "1.0.1",
  "messageNumber": "1",
  "messageIssueDate": "2023-11-20T10:18:10Z",
  "documentID": "1234",
  "note": "Kommentar i fritekst",
  "terms": "Vilkår ved aksept",
  "sender": {
    "name": "string",
    "identificationNumber": "123456789",
    "communication": [
      {
        "emailAddress": "en-epost@mail.no",
        "telephoneNumber": "22334455"
      }
    ]
  },
  "receiver": {
    "identificationNumber": "987654321",
    "name": "string"
  },
  "documentReferences": [
    {
      "referenceId": "inv-123456",
      "typeOfReference": "SenderInvoiceReference"
    }
  ],
  "attachments": [
    {
      "documentName": "ArrivalNotice.pdf",
      "content": "innhold base64 kodet"
    }
  ],
  "consignor": {
    "name": "Avsender AS"
  },
  "consignee": {
    "name": "Mottaker AS"
  },
  "goodsItem": {
    "goodsDescription": "description",
    "goodsIdentifier": {
      "identifierType": "Goodsnumber",

```

```
    "identificationNumber": "123456789012345",
    "goodsNumberPosition": 1234
  },
  "totalGrossMass": 103,
  "numberOfPackages": 10
},
"activeBorderTransportMeans": {
  "identificationNumber": "AB12345",
  "typeOfIdentification": "30",
  "countryCode": "NO",
  "modeOfTransportCode": "4"
},
"transportValue": {
  "transportCurrency": "NOK",
  "transportValue": 1000
},
"transportEquipment": [
  {
    "containerIdentificationNumber": "1234567"
  }
]
}
```

## 8.2 Eksempel på Tollpassfraktbrev

```
{
  "messageType": "DomesticTransit",
  "version": "1.0.1",
  "messageNumber": "1",
  "messageIssueDate": "2023-11-20T10:18:10Z",
  "documentID": "1234",
  "note": "Kommentar i fritekst",
  "terms": "Vilkår ved aksept",
  "sender": {
    "name": "string",
    "identificationNumber": "123456789",
    "communication": [
      {
        "emailAddress": "en-epost@mail.no",
        "telephoneNumber": "22334455"
      }
    ]
  },
  "receiver": {
    "name": "string",
    "identificationNumber": "987654321"
  },
  "documentReferences": [
    {

```

```
    "referenceId": "inv-123456",
    "typeOfReference": "SenderInvoiceReference"
  }
],
"attachments": [
  {
    "documentName": "Tollpassfraktbrev.pdf",
    "content": "innhold base64 kodet"
  }
],
"consignor": {
  "name": "Avsender AS"
},
"consignee": {
  "name": "Mottaker AS"
},

"goodsItem": {
  "goodsDescription": "description",
  "goodsIdentifier": {
    "identifierType": "Goodsnumber",
    "identificationNumber": "123456789012345",
    "goodsNumberPosition": 1234
  },
  "totalGrossMass": 103,
  "numberOfPackages": 10
},

"activeBorderTransportMeans": {
  "identificationNumber": "AB12345",
  "typeOfIdentification": "30",
  "countryCode": "NO",
  "modeOfTransportCode": "4"
},
"transportValue": {
  "transportCurrency": "NOK",
  "transportValue": 1000
},
"transportEquipment": [
  {
    "containerIdentificationNumber": "1234567"
  }
]
}
```

### 8.3 Eksempel på Forhåndsdeklarering

```
{
  "messageType": "PreborderDeclaration",
  "version": "1.0.1",
  "messageNumber": "1",
  "messageIssueDate": "2023-11-20T10:18:10Z",
  "documentID": "1234",
  "note": "Kommentar i fritekst",
  "terms": "Vilkår ved aksept",
  "sender": {
    "name": "string",
    "identificationNumber": "123456789",
    "communication": [
      {
        "emailAddress": "en-epost@mail.no",
        "telephoneNumber": "22334455"
      }
    ]
  },
  "receiver": {
    "name": "string",
    "identificationNumber": "987654321"
  },
  "documentReferences": [
    {
      "referenceId": "inv-123456",
      "typeOfReference": "SenderInvoiceReference"
    }
  ],
  "attachments": [
    {
      "documentName": "invoice.pdf",
      "content": "innhold base64 kodet"
    }
  ],
  "consignor": {
    "name": "Avsender AS"
  },
  "consignee": {
    "name": "Mottaker AS"
  },
  "goodsItem": {
    "goodsDescription": "description",
    "goodsIdentifier": {
      "identifierType": "Goodsnumber",
      "identificationNumber": "123456789012345",
      "goodsNumberPosition": 1234
    }
  },
}
```

```
"totalGrossMass": 103,
"numberOfPackages": 10
},
"digitalMO": "false",
"customsOfficeOfFirstEntry": {
  "referenceNumber": "NO351001"
},
"estimatedDateAndTimeOfArrival": "2023-02-02T12:00:00Z",
"exportFromEU": [
  {
    "exportId": "22SE12345678909876",
    "typeOfExport": "UGE_EXPORT"
  }
],
"activeBorderTransportMeans": {
  "identificationNumber": "AB12345",
  "typeOfIdentification": "30",
  "countryCode": "NO",
  "modeOfTransportCode": "4"
},
"transportValue": {
  "transportCurrency": "NOK",
  "transportValue": 1000
},
"transportEquipment": [
  {
    "containerIdentificationNumber": "1234567"
  }
]
}
```

## 8.4 Eksempel på DigitalMOMaster

```
{
  "messageType": "DigitalMOMaster",
  "version": "1.0.1",
  "messageNumber": "1",
  "messageIssueDate": "2023-11-20T10:18:10Z",
  "documentID": "1234",
  "note": "Kommentar i fritekst",
  "terms": "Vilkår ved aksept",
  "sender": {
    "name": "string",
    "identificationNumber": "123456789",
    "communication": [
      {
        "emailAddress": "en-epost@mail.no",
        "telephoneNumber": "22334455"
      }
    ]
  }
}
```



```
]
},
"receiver": {
  "name": "string",
  "identificationNumber": "987654321"
},
"documentReferences": [
  {
    "referenceId": "inv-123456",
    "typeOfReference": "SenderInvoiceReference"
  }
],
"attachments": [
  {
    "documentName": "invoice.pdf",
    "content": "innhold base64 kodet"
  }
],
"consignor": {
  "name": "Avsender AS"
},
"consignee": {
  "name": "Mottaker AS"
},
"consignmentMasterLevel": {
  "carrierIdentificationNumber": "123456789",
  "transportDocumentMasterLevel": {
    "documentNumber": "string",
    "type": "N741"
  }
},
"customsOfficeOfFirstEntry": {
  "referenceNumber": "NO351001"
},
"estimatedDateAndTimeOfArrival": "2023-02-02T12:00:00Z",
"activeBorderTransportMeans": {
  "identificationNumber": "AB12345",
  "typeOfIdentification": "30",
  "countryCode": "NO",
  "modeOfTransportCode": "4"
},
"transportValue": {
  "transportCurrency": "NOK",
  "transportValue": 1000
},
"transportEquipment": [
  {
    "containerIdentificationNumber": "1234567"
  }
]
```

```
]
}
```

## 8.5 Eksempel på DigitalMOHouse

```
{
  "messageType": "DigitalMOHouse",
  "version": "1.0.1",
  "messageNumber": "1",
  "messageIssueDate": "2023-11-20T10:18:10Z",
  "documentID": "1234",
  "note": "Kommentar i fritekst",
  "terms": "Vilkår ved aksept",
  "sender": {
    "name": "string",
    "identificationNumber": "123456789",
    "communication": [
      {
        "emailAddress": "en-epost@mail.no",
        "telephoneNumber": "22334455"
      }
    ]
  },
  "receiver": {
    "name": "string",
    "identificationNumber": "987654321"
  },
  "documentReferences": [
    {
      "referenceId": "inv-123456",
      "typeOfReference": "SenderInvoiceReference"
    }
  ],
  "attachments": [
    {
      "documentName": "invoice.pdf",
      "content": "innhold base64 kodet"
    }
  ],
  "consignor": {
    "name": "Avsender AS"
  },
  "consignee": {
    "name": "Mottaker AS"
  },
  "consignmentHouseLevel": {
    "totalGrossMass": 103.142,
    "numberOfPackages": 10,
    "goodsDescription": "Description",
  }
}
```

```
"transportDocumentHouseLevel": {
  "documentNumber": "string",
  "type": "N740"
},
"consignmentMasterLevel": {
  "carrierIdentificationNumber": "123456789",
  "transportDocumentMasterLevel": {
    "documentNumber": "string",
    "type": "N741"
  }
},
"previousDocuments": [
  {
    "referenceNumber": "12345678",
    "typeOfReference": "N820"
  }
],
"exportFromEU": [
  {
    "exportId": "22SE12345678909876",
    "typeOfExport": "UGE_EXPORT"
  }
],
"customsOfficeOfFirstEntry": {
  "referenceNumber": "NO351001"
},
"estimatedDateAndTimeOfArrival": "2023-02-02T12:00:00Z",
"activeBorderTransportMeans": {
  "identificationNumber": "AB12345",
  "typeOfIdentification": "30",
  "countryCode": "NO",
  "modeOfTransportCode": "4"
},
"transportValue": {
  "transportCurrency": "NOK",
  "transportValue": 1000
},
"transportEquipment": [
  {
    "containerIdentificationNumber": "1234567"
  }
]
}
```

## 8.6 Eksempel på Kvitteringsmelding

```
{
  "messageType": "Receipt",
  "version": "1.0.1",
  "messageNumber": "1",
  "messageIssueDate": "2023-11-20T10:18:10Z",
  "documentID": "1234",
  "responsCode": "Accepted",
  "note": "Kommentar i fritekst",
  "sender": {
    "name": "string",
    "identificationNumber": "987654321",
    "communication": [
      {
        "emailAddress": "en-epost@mail.no",
        "telephoneNumber": "22334455"
      }
    ]
  },
  "receiver": {
    "name": "string",
    "identificationNumber": "123456789"
  }
}
```

## 8.7 Eksempel på Dialogmelding

```
{
  "messageType": "DialogMessage",
  "version": "1.0.1",
  "messageNumber": "1",
  "messageIssueDate": "2023-11-20T10:18:10Z",
  "documentID": "1234",
  "note": "Kommentar i fritekst",
  "sender": {
    "name": "string",
    "identificationNumber": "987654321",
    "communication": [
      {
        "emailAddress": "en-epost@mail.no",
        "telephoneNumber": "22334455"
      }
    ]
  },
  "receiver": {
    "name": "string",
    "identificationNumber": "123456789"
  }
}
```

```
}  
}
```

## 8.8 Eksempel på Bekreftelse ved Forhåndsdeklarering

```
{  
  "messageType": "ConfirmationPreborderDeclaration",  
  "version": "1.0.1",  
  "messageNumber": "1",  
  "messageIssueDate": "2023-11-20T10:18:10Z",  
  "documentID": "1234",  
  "note": "Kommentar i fritekst",  
  "sender": {  
    "name": "string",  
    "identificationNumber": "123456789",  
    "communication": [  
      {  
        "emailAddress": "en-epost@mail.no",  
        "telephoneNumber": "22334455"  
      }  
    ]  
  },  
  "receiver": {  
    "name": "string",  
    "identificationNumber": "987654321"  
  },  
  "goodsItem": {  
    "totalGrossMass": 103,  
    "numberOfPackages": 10  
  },  
  "declarantId": {  
    "declarantNumber": "123456789",  
    "declarationDate": "2023-04-24",  
    "sequenceNumber": "123"  
  }  
}
```

## 8.9 Eksempel på Bekreftelse på DigitalMOMaster

```
{  
  "messageType": "ConfirmationDigitalMOMaster",  
  "version": "1.0.1",  
  "messageNumber": "1",  
  "messageIssueDate": "2023-11-20T10:18:10Z",  
  "documentID": "1234",  
  "note": "Kommentar i fritekst",  
  "sender": {
```

```
"name": "string",
"identificationNumber": "123456789",
"communication": [
  {
    "emailAddress": "en-epost@mail.no",
    "telephoneNumber": "22334455"
  }
],
"receiver": {
  "name": "string",
  "identificationNumber": "987654321"
},
"consignmentMasterLevel": {
  "totalGrossMass": 103,
  "carrierIdentificationNumber": "123456789",
  "transportDocumentMasterLevel": {
    "documentNumber": "string",
    "type": "N741"
  }
}
}
```

## 8.10 Eksempel på Bekreftelse på DigitalMOHouse

```
{
  "messageType": "ConfirmationDigitalMOHouse",
  "version": "1.0.1",
  "messageNumber": "1",
  "messageIssueDate": "2023-11-20T10:18:10Z",
  "documentID": "1234",
  "note": "Kommentar i fritekst",
  "sender": {
    "name": "string",
    "identificationNumber": "123456789",
    "communication": [
      {
        "emailAddress": "en-epost@mail.no",
        "telephoneNumber": "22334455"
      }
    ]
  },
  "receiver": {
    "name": "string",
    "identificationNumber": "987654321"
  },
  "consignmentHouseLevel": {
    "totalGrossMass": 103.142,
    "numberOfPackages": 10,
  }
}
```

```
"transportDocumentHouseLevel": {  
  "documentNumber": "string",  
  "type": "N740"  
},  
"consignmentMasterLevel": {  
  "carrierIdentificationNumber": "123456789",  
  "transportDocumentMasterLevel": {  
    "documentNumber": "string",  
    "type": "N741"  
  }  
}  
}  
}
```

## Vedlegg 1 – Meldingstabell

**Meldingstabell Adviseringsmelding.xlsx (se eget vedlegg).**

Notasjon som er brukt for å angi kardinalitet i Meldingstabellen.

- 1..1 = Obligatorisk
- 0..1 = Valgfritt
- 0..n = Valgfritt men kan repeteres

## Vedlegg 2 - User story Use case 1

### **ANKOMSTMELDING/ TOLLPASSFRAKTREV (Innenlands fraktbrev)**

Ved forpassing av varer, menes at en sending blir transportert ufortollet fra lokasjon A til B. Fra A- Første tollagerholder, vil sendingen registreres inn på et tollager og få tildelt et godsnummer. Tolletaten skal kunne føre kontroll med all vareførsel til landet, og derfor skal det enkelte varepartiet registreres og få en identitet som er forståelig for både Tolletaten og næringslivet. Det betyr, hvis det er flere varepartier som skal forpasses, så må disse oppgis hver for seg f.eks. ved å plukke ett godsnummer og tildele hvert enkelt varepart med ulike underposisjoner. (Posisjonsnumre) Dette er kun mulig ved å benytte et Tollpassfraktbrev

Første tollagerholder, må så gjøre seg kjent med om forpassingen skal skje via en Ankomstmelding eller Tollpassfraktbrev. For å kunne utstede et Tollpassfraktbrev, må mottaker B, være godkjent tollagerholder.

Godsnummer består av 15 tegn og angir årstall, lokasjon, tollagerholder, dato og ekspedisjonsnummer hos tollagerholder denne dagen.

Dette kan skje på flere måter:

1. Bil kommer på grensen, sjåføren tar med papirene til en av speditørene på grensen hvor speditøren har informasjon om kunden deklarer selv, eller bruker en annen representant til å deklare for seg. Sendingen godsregistrer og forpasses i henhold til en fast avtale/ instruks.
2. Sendingen blir avisert fra vareeier, transportør, selger m.m. på forhånd til en annen speditør, som igjen kontakter en grensespeditør og ber om å få tilsendt Ankomstmelding/ Tollpassfraktbrev på det angitte varepartiet/ transport.
3. Sendingen kommer på et Transiteringsdokument (T1/T2) og kan passere grensen uten forpassing ved hjelp av godsnummer, kun ved scanning av transiteringsdokumentet. Sjåføren kjører videre til angitt sted og transiteringsdokumentet blir avsluttet/ stengt av en godkjent speditør/ deklarant og det blir tatt stilling til om sendingen skal deklareres eller forpasses på ankomstmelding/tollpassfraktbrev til en annen speditør/ deklarant. 10 dagers fristen gjelder også i dette tilfellet.
4. Ingen avvisering, manglende dokumenter- bilen blir stående på grensen til dokumenter og informasjon foreligger.

<b>ANKOMSTMELDING</b>	<b>TOLLPASSFRAKTREV</b>
Skal inneholde:	Skal inneholde:
Bilnummerr., kolli, vekt, selger, kjøper, godsnummer, posisjonsnummer	Bilnummer., kolli, vekt, selger, kjøper, godsnummer, posisjonsnummer
Omregistreres til nytt godsnummer eller deklarerer til prosedyren overgang til fri disponering på annen speditørs godsnummer.	Mottaker må være godkjent tollagerholder for å kunne motta tollpassfraktbrev.
	Tollagerbevilgning B, varer fysisk inn på tollager.



Lossetillatelse må innhentes	Lossetillatelse må innhentes
------------------------------	------------------------------

I begge tilfeller, Ankomstmelding og tollpassfraktbrev, må det sendes Rykkattest tilbake til første tollagerholder. En rykkattest må inneholde nytt godsnummer eller klokke- og løpenummer.

## Vedlegg 3 - User story use case 2

### Forhåndsdeklarering

*Ved forhåndsdeklarering av varer, menes det at godset fortolles ved grensepassering og leveres mottaker ferdig tollklarert.*

For å kunne gjennomføre en slik prosedyre krever det at deklaratant/speditør er forhåndsadvisert, og har lagt alle relevante opplysninger inn i tvinn, samt sendt tvinnmeldingen til riktig "klokke"/tollkontor i forkant av at transportøren ankommer grensen. Deklarant/speditør må ha tillatelse fra Tolletaten til å fortolle mot aktuell grenseovergang.

Forhåndsdeklarering er også relevant ved håndholdte sendinger som ankommer med kurer på fly.

Forhåndsadviseringene må inneholde relevante importpapirer som handelsfaktura og sertifikater, samt standard informasjon om antall kolli, vekt og lignende for å kunne fylle ut tvinnmeldingen tilfredsstillende. Dette i tillegg til andre detaljer som påføres i rubrikk 44 på tvinndeklarasjonen:

*Ved kurerendinger på fly:*

Flightnummer

Ankomstdato og tidspunkt

Kurerens navn

*Ved biltransport/bil på fartøy:*

Bilnummer

Estimert ankomstdato og tidspunkt

Evt. grenseovergang om den ikke har norsk tollkontor (eks. Tärnaby)

Disse sendingene godsregistreres ikke, men fortolles med tollager X i rubrikk 30 "varens lagringssted" og et forenklet godsnummer i rubrikk 49. Det forenklete godsnummeret består av årstall og bokstaven "D" for direktefortolling, - eksempel "2023D", men deklaratant/speditørens lokasjon kan også inkluderes avsluttet med en "D", - eksempel "2023 08D".

Begge varianter godkjennes i tvinn.

Ved biltransport så skal sjåføren henvende seg til tollkontoret på grenseovergangen og fremvise importpapirene, samt henvise til sekvensnummer og deklarasjon ID på tvinnmeldingen. Om all informasjon stemmer vil tolleren godkjenne importdeklarasjonen, frigi sendingen og sjåføren kan kjøre til mottaker og losse varene.

Ved håndholdte sendinger skal kureren "gå på rødt" før vedkommende forlater tollfri sone på flyplassen. Kureren må ha varer og dokumenter klar for fremvisning til tolleren, samt referere til aktuelt sekvensnummer og deklarasjons ID på tvinnmeldingen. Om all informasjon stemmer vil tolleren godkjenne importdeklarasjonen, frigi sendingen og kureren kan overlevere varene til mottaker.

## Vedlegg 4 - User story use case 3

### Digitoll use case A og B

#### Scenario A: En transportør står ansvarlig for Transport og Master-nivå

Scenario A1: Transportør ønsker at speditør skal gjennomføre fortolling for en sending, og melde inn sending i digitoll.

1. Transportør sender melding til Speditør med følgende informasjon:
  - For å kunne prioritere oppgaver
    - ETA
  - For å knytte HouseConsignment mot MasterConsignment
    - Transportdokument Type
    - Transportdokument Referanse
    - Organisasjonsnummer Carrier (NB: ikke innsender eller representant, selv om det kan være identiske verdier)
  - Valgfri: For å identifisere riktig HouseConsignment ved evt. fysisk kontroll
    - Dokumentreferanse house-nivå
      - Transportdokument Type
      - Transportdokument Referance
  - For å muliggjøre sikre at bruttovekt på MasterConsignment er lik sum av bruttovekt på hver HouseConsignment som sendes inn
    - Bruttovekt på sendingen som ønsket fortollet
  - For å fylle ut tolldeklarasjon og komplettere HouseConsignment
    - Underlagsdokumenter
      - Handelsfaktura
      - Fraktbrev
      - Transittdokument dersom relevant (alternativt id i fritekst)
      - Eksport dersom relevant (alternativt id i fritekst)
      - Varesertifikat dersom relevant
      - Pakkeliste dersom relevant
    - For å kunne håndtere fakturering av advisering I ettertid
      - Transportørs referanse (typisk Turnr, oppdragsnr eller lignende)
  - 2. Speditør bekrefter (avslag dekkes ikke her)
  - 3. Ved utforutsett endring må dette opplyses i dialogmelding, for eksempel endring av deklarasjonstype (kan være at varene må inn på tollager).

*Vi bør diskutere om det er hensiktsmessig å opplyse om planlagt deklarasjonstype, gitt de korte tidsfristene. Spørsmålet er om det holder å opplyse om dette når oppgaven er ferdig.*

4. Speditør gjennomfører én eller flere fortolling(er)

5. Speditør sender inn én HouseConsignment
  - Knytninger til MasterConsignment inkluderes
    - Transportdokument Type
    - Transportdokument Referanse
    - Organisasjonsnummer Carrier (NB: ikke innsender eller representant, selv om det kan være identiske verdier)
6. Speditør svarer med OK Gjennomført fortolling og innmeldt HouseConsignment
  - Antall kolli totalt innfortollet
  - Bruttovekt
  - Deklarasjonstype og evt. Tollageradresse
  - Dokumentreferanse house-nivå
    - Transportdokument Type
    - Transportdokument Referance

Scenario A2: Transportør ønsker at speditør skal gjennomføre fortolling for en sending, men transportør skal melde inn HouseConsignment i Digitoll I ettertid.

Vi mener at alle som har implementert meldingsstandarden vil også være knyttet til digital MO. Derfor blir dette et usannsynlig tilfelle. Dersom dette blir implementert blir det noenlunde likt, bortsett fra at en ikke deler master-referanse i oppgave, og returnere deklarasjons-id.

Scenario B: Transportør ønsker at en annen part skal opprette MasterConsignment. Typisk ved samlastning, salg av lastemeter uten at transportør sitter med spesiell informasjon om lasten.

Premiss: Transportør vet hvem som står ansvarlig for å sende inn MasterConsignment.

1. Transportør sender melding til Speditør med følgende informasjon:
  - a. For å kunne prioritere oppgaver
    - i. ETA
  - b. For å kunne håndtere fakturering av advisering I ettertid
    - i. Transportørs referanse (typisk Turnr, oppdragsnr eller lignende)
  - c. For å kunne bruke/konstruere dokumentreferanse
    - i. Organisasjonsnummer på transportør
    - ii. Dersom transportør ønsker at transportørs referanse skal benyttes
      1. Masterdokument type og referanse
  - d. Underlagsdokumenter
    - i. Valgfritt: Fraktbrev
    - ii. Valgfritt: Andre relevante dokumenter
2. Speditør bekrefter (avslag dekkes ikke her)
3. Speditør leverer inn MasterConsignment og HouseConsignment
4. Speditør svarer med OK gjennomført oppgave, og returnerer følgende
  - a. Organisasjonsnummer på transportør
  - b. Masterdokument type og referanse\*
  - c. MRN\*

\* MRN kan endres ved oppdatering. Tolletaten bør tilby status-spøringer basert på transportør-id, dokumenttype og referanse (både på master consignment og house consignment), slik at en unngår at transportør sitter med en utgått MRN i sitt system.